

Compte-rendu Réunion 1

Structuration de la pêche sur l'Ecopole du Val d'Allier MARDI 21 NOVEMBRE A 18H30 EN MAIRIE DE PERIGNAT

Avant de commencer le tour de table, Claire rappelle le contexte de la réunion :

- 1^{ère} réunion de travail suite à la réunion publique qui s'est tenue le jeudi 27 octobre en mairie de Pérignat
- Personnes invitées : uniquement les personnes souhaitant s'impliquer dans le projet de structuration de la pêche. D'autres personnes souhaitent cependant être au courant de l'avancement du projet sans s'impliquer directement. Ces groupes sont ouverts et toute personne intéressée et la liste de participant est évolutive cependant les décisions prises ne seront pas rediscutées avec les nouveaux arrivants.
- Objectif de ce groupe travail : apporter des propositions pour structurer et règlementer la pêche sur l'Ecopole du Val d'Allier en vue de créer une association de pêche

I. Le tour de table

Liste des personnes souhaitant participer (liste évolutive)

| Nom | Prénom | Tour de table |
|-------------|------------|---|
| BENQUEY | Bob | Habitant de St George, pratique la pêche pour le loisir et souhaite développer ses compétences |
| BERNARD | Léon | excusé |
| BOUSSUGE | Christophe | Habitant de Pérignat, pêche le carnassier, se rend sur le site environ tous les 15 jours |
| CREGU | Alexandre | Habitant depuis plus de 20 ans de la commune, se rend sur le site 2/3 fois par semaines, carpe |
| DASILVA | Virgilio | Habitant de la commune, souhaite pratiquer une pêche de loisir, aussi intéressé sur la valorisation de l'environnement |
| DEBAINE | Yvon | Pêche au coup, à l'anglaise et des carnassiers de temps en temps. Habitant de Longues mais vient souvent sur le site |
| DELAUGERRE | Jacques | Non présent |
| DOBLER | Fabien | Habitant de Cournon, carpes et carnassiers |
| DOMAS | David | Habite vers Covent/ Les martres de veyre, souhaite développer une société de pêche. Plutôt sur l'entrée carnassier et pêche au coup |
| FOUILLIT | Alain | A passé plus de 70 ans à Pérignat, il est garde de pêche APPMA et surveille les bords d'Allier |
| GRANDSAIGNE | Thierry | Habitant de Pont-du-Château il s'est déjà occupé d'un plan d'eau, il pêche depuis plus de 50 ans, a déjà monté |

| | | |
|--------------------------------------|-------------|--|
| | | une école de pêche et pratique toutes les pêches |
| HEREDIA | Romain | Habitant de Cournon, a sa carte nationale, pêche en float-tube et bateau. Potentiel du site ↗ |
| LAMONERIE | Michel | Non présent |
| MAINGOT | Olivier | Habitant de Cournon, pêche les carnassiers et le poisson blanc, hydrogéologue |
| MANTIN | Didier | Habitant de Cournon et impliqué dans l'APPMA, souligne le potentiel important du site. Carnassier, float-tube et bateau |
| MICLET | Mickaël | Souhaite développer ses activités de moniteur guide de pêche. Potentiel du site ↗ mais manque d'aménagement et de réglementation http://www.alapechealamouche.fr/ |
| MONCHALIN | Christian | Pêcheur de truites et carnassiers depuis plus de 20 ans. Pour lui il a beaucoup de poissons dans les étangs mais ils sont compliqués à pêcher. |
| PALIARGUES | Yannis | Non présent |
| RAYMOND | Michel | Non présent |
| RUIZ | Francisco | Non présent |
| TAMAGNI | Kevin | Non présent |
| TOURRET | Franck | Habitant de la commune, carnassier |
| TRINQUART | Adrien | Habitant de Busséol mais originaire de Pérignat , pêche la Carpe. Il est impliqué dans une association à Mezel (club de carpistes) |
| VENDEUGE | Jean-Pierre | Non présent |
| VERGE | Eric | Non présent |
| VIALLARD | Alain | Impliqué dans concept pêche 63(http://conceptpeche-63.e-monsite.com/accueil.html) , gère l'étang de La Maia |
| NOWIK | Jean-Luc | Non présent |
| BRIAT | Laurent | Habitant de St George et impliqué dans l'association concept pêche 63 |
| LUTAU | Jean-Marie | Non présent |
| BORTOLI | Luc | Salarié de la Fédération de pêche du Puy-de-Dôme et pêcheur sur ses temps de loisir. Il est présent à la demande du SEAT pour apporter son aide technique à la structuration d'une association de pêche. Des partenariats pourront être travaillé et mis en place avec la future association |
| LAIGNEZ | Claire | Salariée du SEAT et en charge du projet de l'Ecopole du Val d'Allier. |
| Nombre de personnes présentes | 20 | |

II. Vers quel type de pêche ?

Suite à une remarque d'un pêcheur qui explique qu'il faut faire attention à ne pas exclure certains pêcheurs, notamment les personnes âgées, et qu'il lui semble intéressant de travailler avec des empoissonnements de truites, un débat a lieu sur la nature de la pêche sur l'Ecopole.

L'ensemble des pêcheurs se mettent d'accord sur une certaine philosophie de pêche :

- Respecter l'entrée environnementale du site
- Ne pas faire de ce site des bassins à truites mais au contraire travailler avec des espèces endogènes
- Valoriser des techniques de pêche respectueuses de l'environnement et mettre en place des outils pédagogiques pour valoriser cette pratique

III. Le périmètre de pêche

A partir de la proposition de périmètre ci-dessous un échange a lieu sur le périmètre à mettre en pêche.

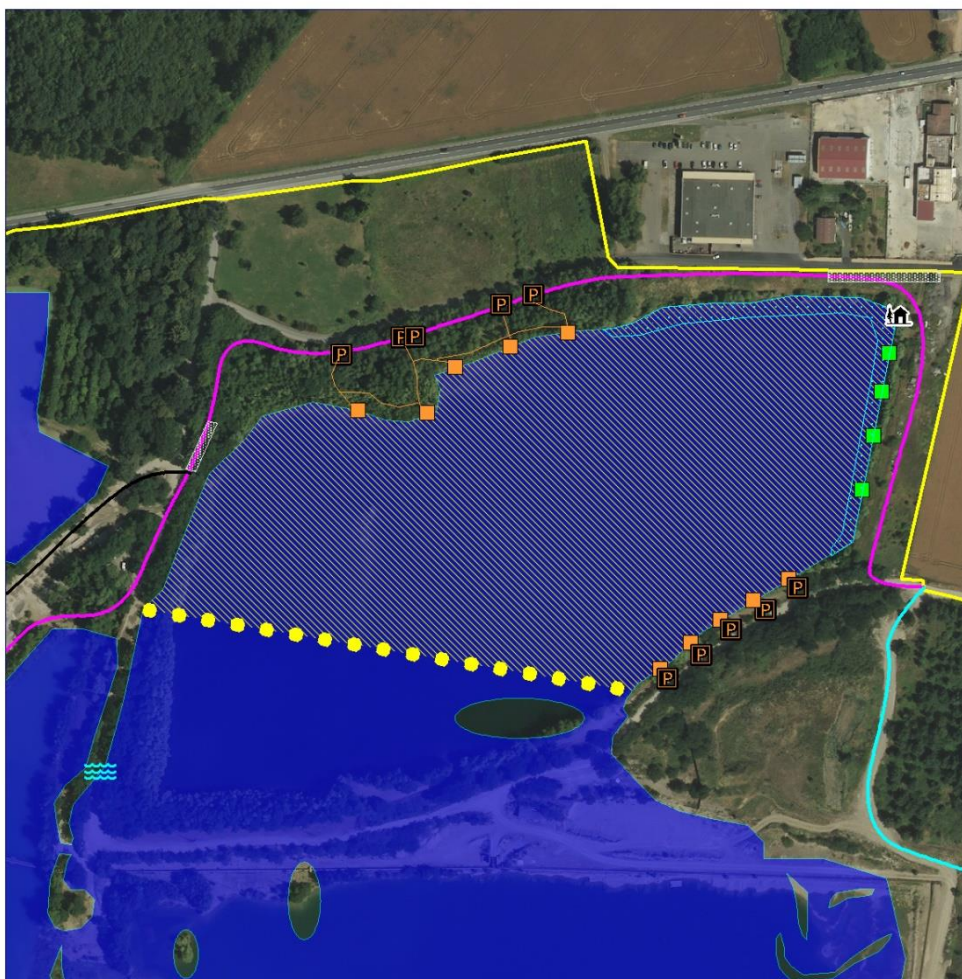

La plupart des pêcheurs trouvent le périmètre proposé trop petit notamment si un espace de baignade voit le jour. Il serait dommage de devoir revoir régulièrement le périmètre faute de place et certains soulignent que si le périmètre est insuffisant les pêcheurs continueront de pêcher sur l'ensemble du site.

Après plusieurs échanges le périmètre suivant semble convenir à tout le monde et servira de base de discussion avec la LPO :



Par ailleurs, deux professionnels souhaitent développer leurs activités sur l'Ecopole. David et Mickaël (souhaitent développer des activités de moniteurs, guide de pêche) proposent qu'en accord avec la LPO des sorties en bateau puissent être organisées (nombre de jours et période à définir) dans un cadre professionnel. Ces sorties seraient réalisées en no-kill et pourraient être travaillées avec la LPO de manière à proposer une animation de qualité sur la pêche et l'environnement des gravières d'une manière générale.

Des échanges ont lieu sur les points + et – mais la question n'est pas tranchée :

Point +

- L'Ecopole doit-être un site de démonstration de développement durable et cela passe aussi par la création ou le maintien d'emploi dans des pratiques respectueuses de l'environnement. Des prestations organisées dans le cadre d'une pêche respectueuse de l'environnement et de pédagogie à l'environnement peuvent –être très intéressantes
- Ces activités proposées au grand public pourraient-être mises en place rapidement = personnes sur site, structuration des usages, participe à la découverte du site.
- Si des professionnels réalisent des prestations sur site, une contrepartie financière ou en nature pourrait-être demandée ce qui permettrait d'aider au fonctionnement général du site

Point –

- Risque de créer la confusion entre les pêcheurs si certains peuvent aller partout et d'autres uniquement dans un endroit précis
- Si 2 professionnels peuvent réaliser leurs activités sur site, pourquoi pas d'autres ? Cela ouvre la porte à trop de possibilités ? Cependant nous sommes sur un site privé et le propriétaire doit-être en mesure d'autoriser qui il veut et pouvoir refuser l'accès à d'autres.

IV. Les profondeurs

Didier MANTIN a réalisé un sondage pour connaître la profondeur des bassins, pour lui la profondeur de l'étang Sous-le-Torre (là où devrait se concentrer la pêche) ne descend pas au-dessous de 10m.

Luc Bortoli explique qu'une étude a été réalisée par la fédération en 2017, effectivement les profondeurs ne sont pas très importantes. Il explique par ailleurs que la profondeur n'influence pas beaucoup la température de l'eau et qu'il n'y pas de logique de stratification très marquée (en été la température de l'eau augmente significativement même en profondeur => attention aux types d'espèces que l'on veut). Il précise cependant que la profondeur joue sur l'oxygénation de l'eau. Dans l'étang des Varennes par exemple, on passe d'un tx d'oxygénation de 98% en surface à 16% à 10 m de profondeur.

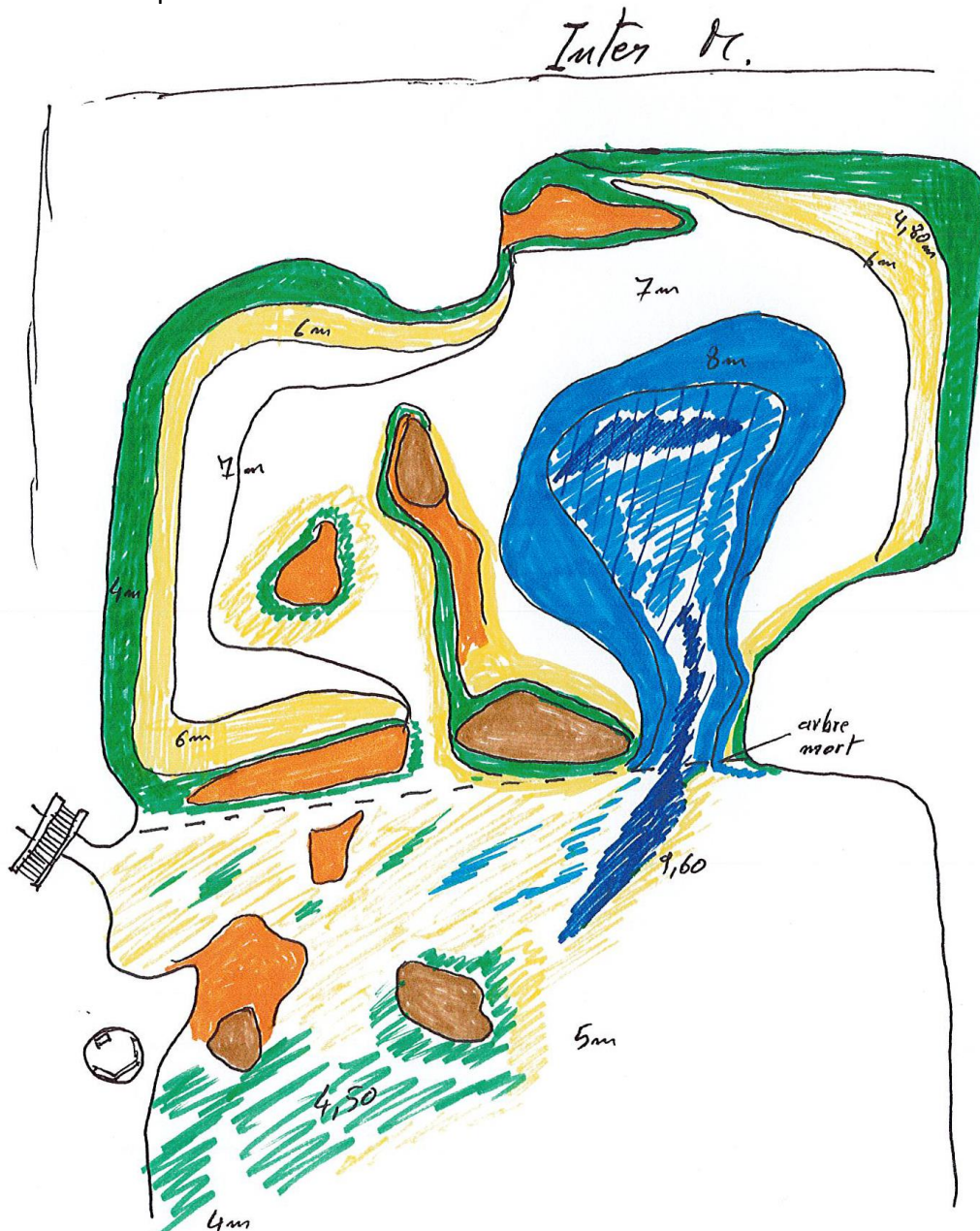

- Inter-PT.

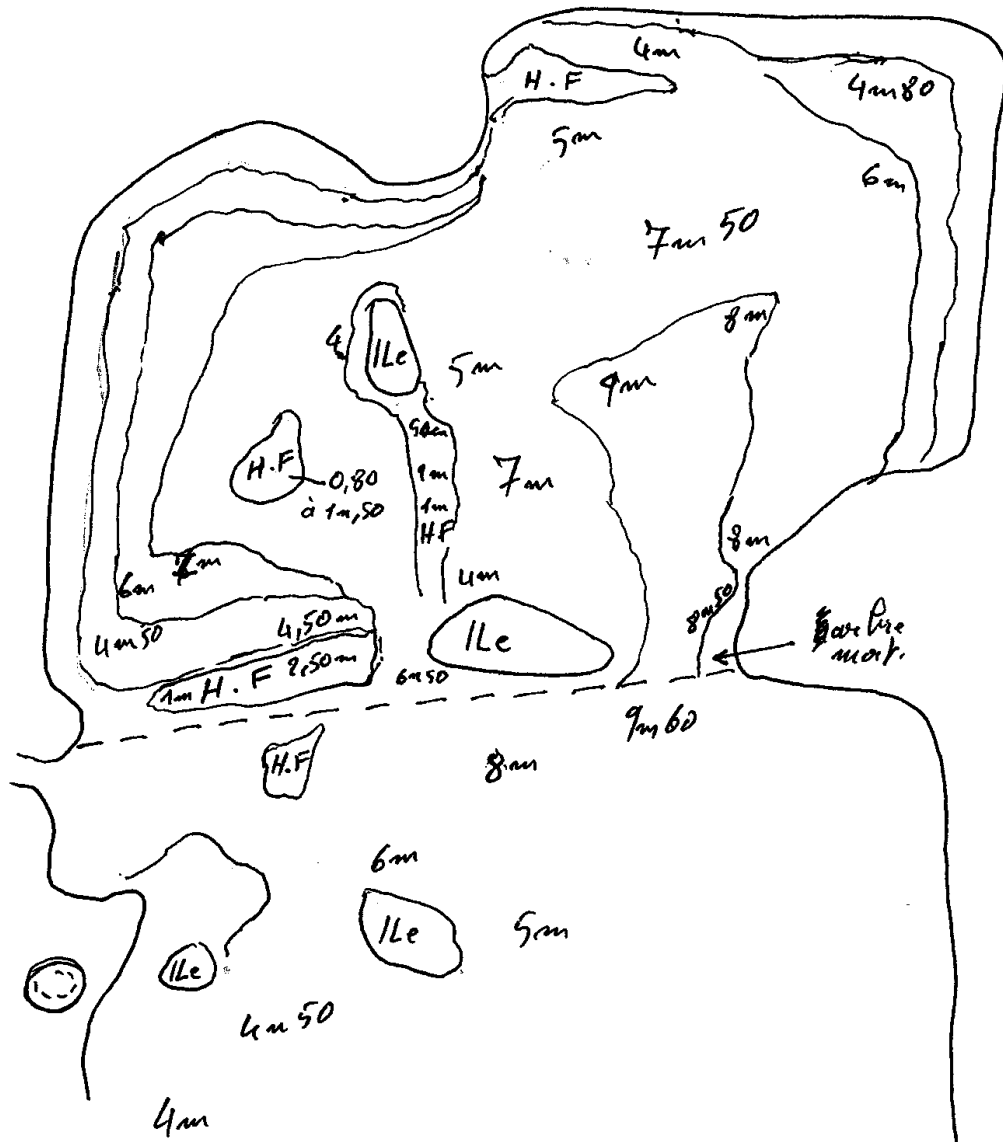

Niveau des bassins :

| | |
|----------------|---------|
| Les Fines | 321 m |
| Sous-le-Torre | ? |
| Bellerive | 318,8 m |
| Varennes | 319,4 |
| Montagne | 320,1 m |
| ENS des Pacage | 321,4 m |

Plusieurs pêcheurs soulignent que l'étang de La Montagne, qui est le plus vieux, est en train de s'envaser et qu'il y a une stagnation du nombre de poissons. Il serait intéressant de pouvoir relier l'étang des Fines qui est en voie d'eutrophisation à l'étang de Bellerives (c'est dans cet étang que

les carriers nettoyaient le matériel et il doit naturellement se boucher). Les Fines pourraient représenter un très bon endroit à frayer mais serait également très utile pour les oiseaux. Voir les possibilités techniques.

De la même manière, nous pourrions relier l'étang La Montagne au reste du site pour éviter l'envasement.

V. Type de poissons

Luc Bortoli présente les résultats de l'étude piscicole réalisée en 2013, voir l'étude en pièce jointe.

La Montagne : à l'époque le plan d'eau le plus diversifié et le plus riche mais c'est aussi le plus vieux et sa turbidité augmente et le peuplement de poisson stagne.

Bellerive : pas mal de carpes

Les Varennes : étang le plus jeune avec peu de poissons et peu diversifié à l'époque.

Les fines : eutrophisation certaine

Remarques particulières : on trouve sur le site des écrevisses à pattes grêle (elles sont reconnaissables par leurs pattes très fines), c'est une espèce assez rare. Cependant certains pêcheurs expliquent qu'ils trouvent également des écrevisses signal.

Luc fait remarquer la différence entre la diversité de poisson et la sensation que peuvent avoir les pêcheurs qui dépend notamment de la fréquence des prises et de leur nature.

Pour Luc, les aménagements réalisés ont favorisés le développement du brochet qui est un prédateur du Black Bass, il lui semble compliqué que cette espèce puisse se développer maintenant.

Concernant la propagation des poissons chats, il précise qu'il n'est pas forcément très pertinent d'enlever les gros spécimens qui permettent d'équilibrer la ressource, sans les gros sujets, les petits se développent ce qui peut faire craindre à un pic de population.

Liste des espèces trouvées sur le site :

Les poissons blancs : gardon, rotengle, ablette, tanche, brème

Les carnassiers : Brochet, sandre, perche, black bass

| Type de poisson | Commentaire |
|-----------------|---|
| Perche commune | Dans tous les étangs, de belles taille et en nombre important, l'espèce est en expansion. |
| Perche soleil | Espèce bien pour les enfants, il y en a beaucoup. Poisson joli mais pas bon |
| Gardon | Il y en a, depuis que les étangs sont reliés il y en a plus, bien pour les enfants |
| Carpe | Il y en a dans tous les étangs et des grosses |
| Rotengle | Moins que des gardons mais il y en a |

| | |
|--------------------------|--|
| Tanche | Beaucoup de tanche et de bonnes tailles |
| Sandre | |
| Ablette | |
| Ecrevisse à pattes grêle | Il y en a mais elles ont disparues et elles reviennent |
| Ecrevisse Signal | Une tache blanche à la commissure des pinces, certains pêcheurs attestent de sa présence |
| Silure | Certains pêcheurs en ont remarqué sur Bellerives |
| Poisson chat | Il n'y en avait pas et c'est quand ils ont relié les étangs, il y a eu une augmentation. Espèce en expansion |
| Brème commune | Pêche à l'asticot, bien pour les enfants |
| Brochet | Petits brochets |
| Black Bass | En concurrence avec le brochet, il n'y en a peu. Bon prédateur du poisson chat |
| Hybride BRE/GAR | |

Prochaine réunion :
MARDI 5 DECEMBRE A 18H30
EN MAIRIE DE PERIGNAT SUR ALLIER

Ordre du jour : quels aménagements ?
